

ESTUDO DE COBERTURA TDT

Monte das Oliveiras
Vinhas, Redondo

Centro de Monitorização e Controlo do Espectro

(IIC)

(FIC)

1 de setembro de 2015

Relatório

1 Processo

P.I. n.º (IIC) (FIC) Origem: (IIC) (FIC)
 Data de Início da Ação: 01-09-2015 Data do Relatório: 04-09-2015 Relatório: Visto

2 Reclamante

Nome: (IIC) (FIC)
 Morada: (IIC) (FIC)
 Localidade: (IIC) (FIC)
 Código Postal: (IIC) (FIC)
 Telefone: (IIC) (FIC)
 E-mail: (IIC) (FIC)

3 Ponto de Medição

Local: Monte das Oliveiras
 Localidade: Vinhas
 Freguesia: Redondo
 Concelho: Redondo
 Distrito: Évora
 Coordenadas Geográficas (WGS84) Latitude: 38° 38' (IIC) (FIC)"N Longitude: 7° 34' (IIC) (FIC)"W

4 Resumo da Análise de Cobertura TDT

Local	Canal	Previsão de Cobertura MEO		Análise de Cobertura ANACOM	Análise da Informação de Cobertura Disponibilizada pela MEO	Validação Global
		Best Server	Informação Disponibilizada			
Monte das Oliveiras, Vinhas	56	Sim	Cobertura TDT	Cobertura TDT	Correta	Validado
	40	Sim	Cobertura TDT	Cobertura TDT	Correta	
	42	----	----	Não foi verificada	----	
	45	----	----	Não foi verificada	----	
	46	----	----	Não foi verificada	----	
	47	----	----	Não foi verificada	----	
	48	----	----	Não foi verificada	----	
	49	----	----	Não foi verificada	----	

5 Conclusões

Da análise efetuada aos canais indicados como "best-servers" para a zona em causa, confirma-se a informação de cobertura disponibilizada pelo operador, tendo sido obtidos excelentes indicadores de qualidade do sinal de TDT.

6 Ações Futuras

Enviar Relatório à MEO: Não

Ações a realizar pela MEO na sequência deste Processo:

Canal 56 (SFN)

A Resumo dos Resultados das Medições de Parâmetros Técnicos									
Local	Coordenadas (WGS84)		QTE (°) máx. sinal recebido	Campo Elétrico (dBµV/m)	MER (dB)	Espectro OFDM	Diagrama de Constelação	Diagrama de Ecos	Descodific. DVB-T (*)
	Latitude	Longitude							
Monte das Oliveiras, Vinhas	38,63(IIC) (FIC)	-7,56(IIC) (FIC)	43	96,6	36,7	Bom	Bom	Bom	Sim

(* Esta informação tem por base os resultados disponibilizados pelo analisador de DVB-T, da marca R&S, modelo ETL, usado nas medições, **mas serão de admitir possíveis divergências face a outros recetores de DVB-T**, disponíveis no mercado, **com características técnicas distintas**. (O R&S ETL posiciona a janela de FFT, usada para a desmodulação, de forma garantir que a densidade espectral de potência dos ecos detetados, correspondentes a diferentes trajetos do sinal, seja maximizada no seu interior).

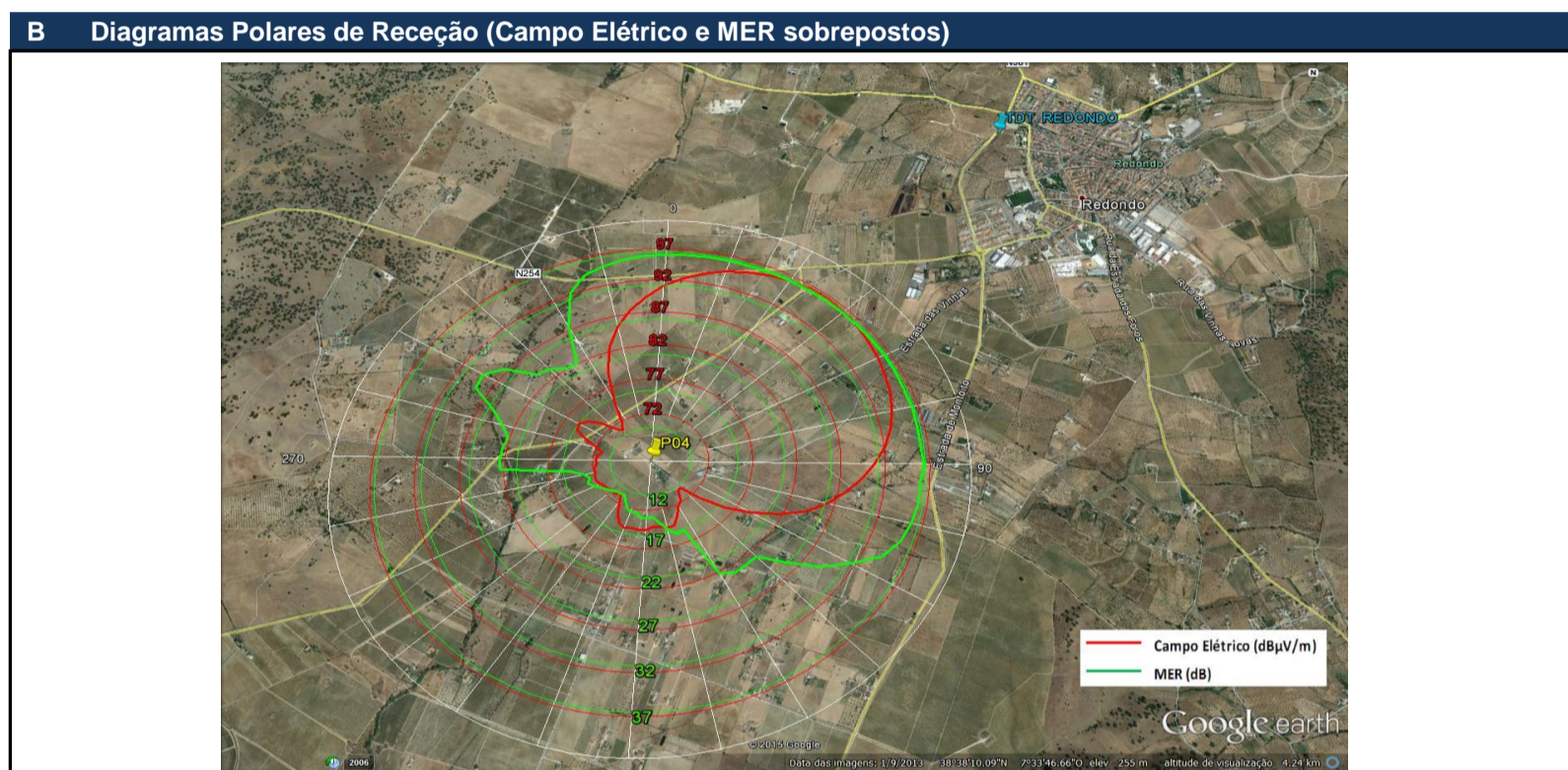

C Registo de Parâmetros Técnicos

Espectro OFDM

Resumo Global

Level: **69.7 dBµV**

Pass	Limit	Results	Limit	Unit
Level	47.0	69.7	117.0	dBµV
Constellation		64 QAM NH / normal		
MER (rms)	24.0	36.8		dB
MER (peak)	10.0	23.7		dB
EVM (rms)		0.94	4.40	%
EVM (peak)		4.26	22.00	%
BER before Viterbi		0.0e-8(29/100)	1.0e-2	
BER before RS		0.0e-8(17/100)	2.0e-4	
BER after RS		0.0e-7(10/100)	1.0e-10	
Packet Error Ratio		0.0e-5(10/100)	1.0e-8	
Packet Errors		0	1	/s
Carrier Freq Offset	-30000.0	-10.7	30000.0	Hz
Bit Rate Offset	-100.0	0.0	100.0	ppm
MPEG Ts Bitrate		19.905882		MBit/s

Diagrama de Constelação

Diagrama de Ecos

Rank	Level/dB	Dist/km	Level/dB	Dist/km
1	0.0	0.000	-42.1	0.882
2	-34.0	-0.111	-43.0	0.413
3	-35.1	0.234	-43.1	1.014
4	-36.7	16.727	-44.4	-2.051
5	-40.9	2.039		

Canal 40 (MFN 'Overlay' Mendro)

A Resumo dos Resultados das Medições de Parâmetros Técnicos									
Local	Coordenadas (WGS84)		QTE (°) máx. sinal recebido	Campo Elétrico (dBµV/m)	MER (dB)	Espectro OFDM	Diagrama de Constelação	Diagrama de Ecos	Descodific. DVB-T (*)
	Latitude	Longitude							
Monte das Oliveiras, Vinhas	38,63(IIC) (FIC)	-7,56(IIC) (FIC)	203	72,0	32,3	Bom	Bom	Bom	Sim

(* Esta informação tem por base os resultados disponibilizados pelo analisador de DVB-T, da marca R&S, modelo ETL, usado nas medições, **mas serão de admitir possíveis divergências face a outros recetores de DVB-T, disponíveis no mercado, com características técnicas distintas.** (O R&S ETL posiciona a janela de FFT, usada para a desmodulação, de forma garantir que a densidade espectral de potência dos ecos detetados, correspondentes a diferentes trajetos do sinal, seja maximizada no seu interior).

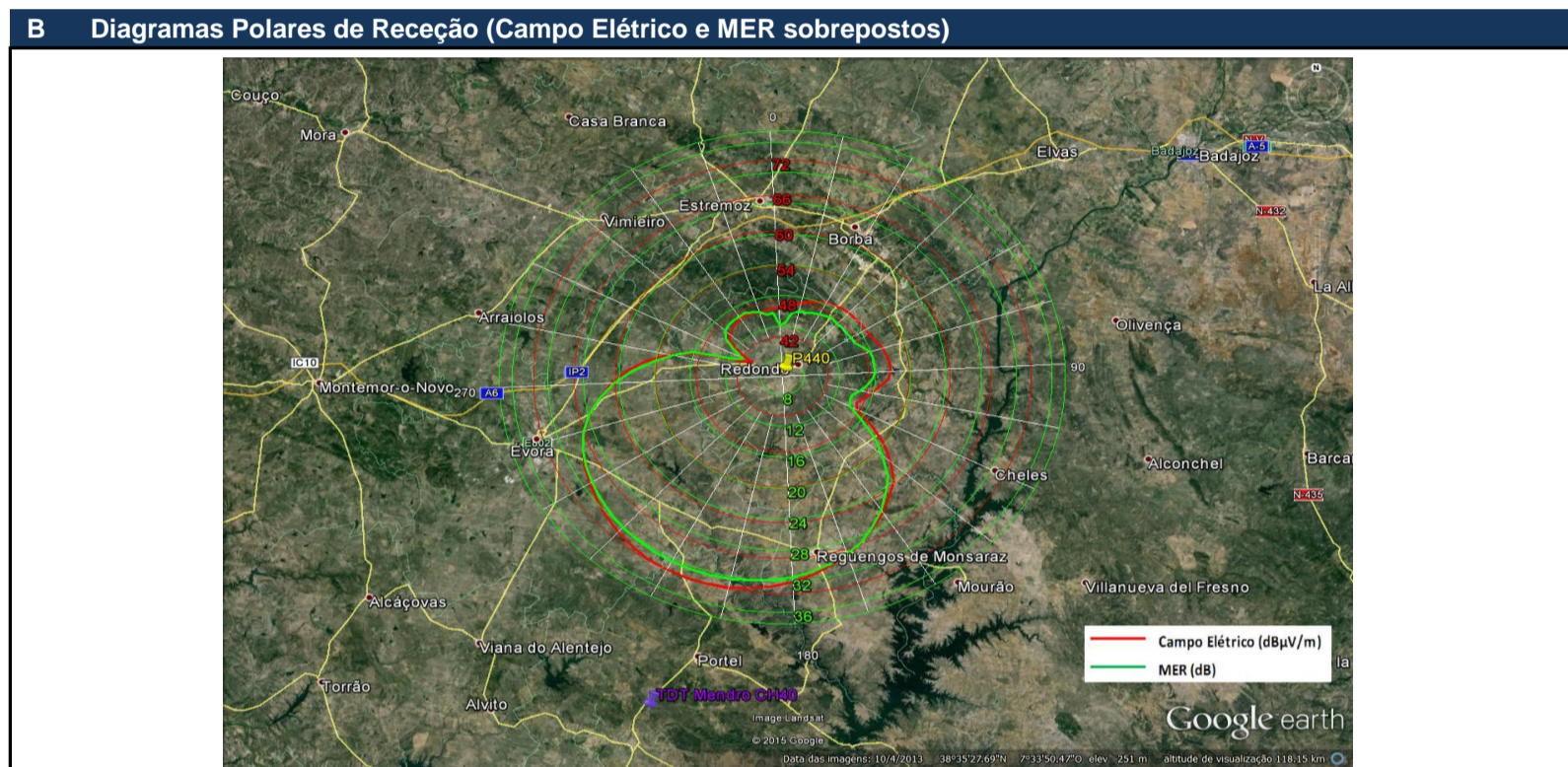

C Registo de Parâmetros Técnicos

Espectro OFDM

R&S ETL C/N S/N 101541, FW 2.71
Ch: 40 UHF 4/5 RF 626.000000 MHz DVB-T/H 8 MHz
Att 0 dB RBW 30 kHz
ExplLvl 59.50 dBµV VBW 300 kHz
SWT 1s

CF 626.0 MHz Span 10.0 MHz
C/N (NoiseBW:100 kHz) Frequency Result Unit
4.500 MHz 37.1 dB

Date: 1.SEP.2015 17:07:28

Resumo Global

R&S ETL Digital Overview S/N 101541, FW 2.71
Ch: 40 UHF 4/5 RF 626.000000 MHz DVB-T/H 8 MHz
Att 0 dB
ExplLvl 59.50 dBµV
47.3 dBµV Level

Pass	Limit	Results	Limit	Unit
Level	47.0	47.3	117.0	dBµV
Constellation		64 QAM NH / normal		
MER (rms)	24.0	32.4		dB
MER (peak)	10.0	17.2		dB
EVM (rms)		1.58	4.40	%
EVM (peak)		9.08	22.00	%
BER before Viterbi		0.0e-8(29/100)	1.0e-2	
BER before RS		0.0e-8(16/100)	2.0e-4	
BER after RS		0.0e-7(10/100)	1.0e-10	
Packet Error Ratio		0.0e-5(10/100)	1.0e-8	
Packet Errors		0	1	/s
Carrier Freq Offset	-30000.0	-35.2	30000.0	Hz
Bit Rate Offset	-100.0	-0.1	100.0	ppm
MPEG Ts Bitrate		19.905881		MBit/s

64 QAM NH (64NH) FFT 8k (8k) GI 1/4 (1/4) 2/3,1/2 (2/3,1/2) CellID 0
TPS Res. 0,0,0,0 INT N (N) MPE FEC Off/Off Time Sl. Off/Off L1 17
Lvl 47.3dBµV | BER 0.0e-8 | MER 32.3dB DEMOD MPEG

Date: 1.SEP.2015 17:06:44

Diagrama de Constelação

R&S ETL Constellation S/N 101541, FW 2.71

Lvl 47.2dBµV | BER 0.0e-8 | MER 32.3dB DEMOD MPEG Symb 5.0000e+001

Date: 1.SEP.2015 17:06:55

Diagrama de Ecos

R&S ETL Echo Pattern S/N 101541, FW 2.71
Ch: 40 UHF 4/5 RF 626.000000 MHz DVB-T/H 8 MHz
Att 0 dB
ExplLvl 59.50 dBµV

Guard Start Guard Stop EchoDetectionThreshold -42.001

Start -45.0 km 15.0 km/ Stop 105.0 km

Rank	Level/dB	Dist/km	Level/dB	Dist/km
1	0.0	0.000	6	
2	-39.9	0.180	7	
3	-40.4	0.395	8	
4	-47.3	1.296	9	
5			10	

Lvl 47.2dBµV | BER 0.0e-8 | MER 32.3dB DEMOD MPEG

Date: 1.SEP.2015 17:07:10

AneXos

Anexo 1: Previsão de Cobertura da MEO

A Mapa de Previsão de Cobertura

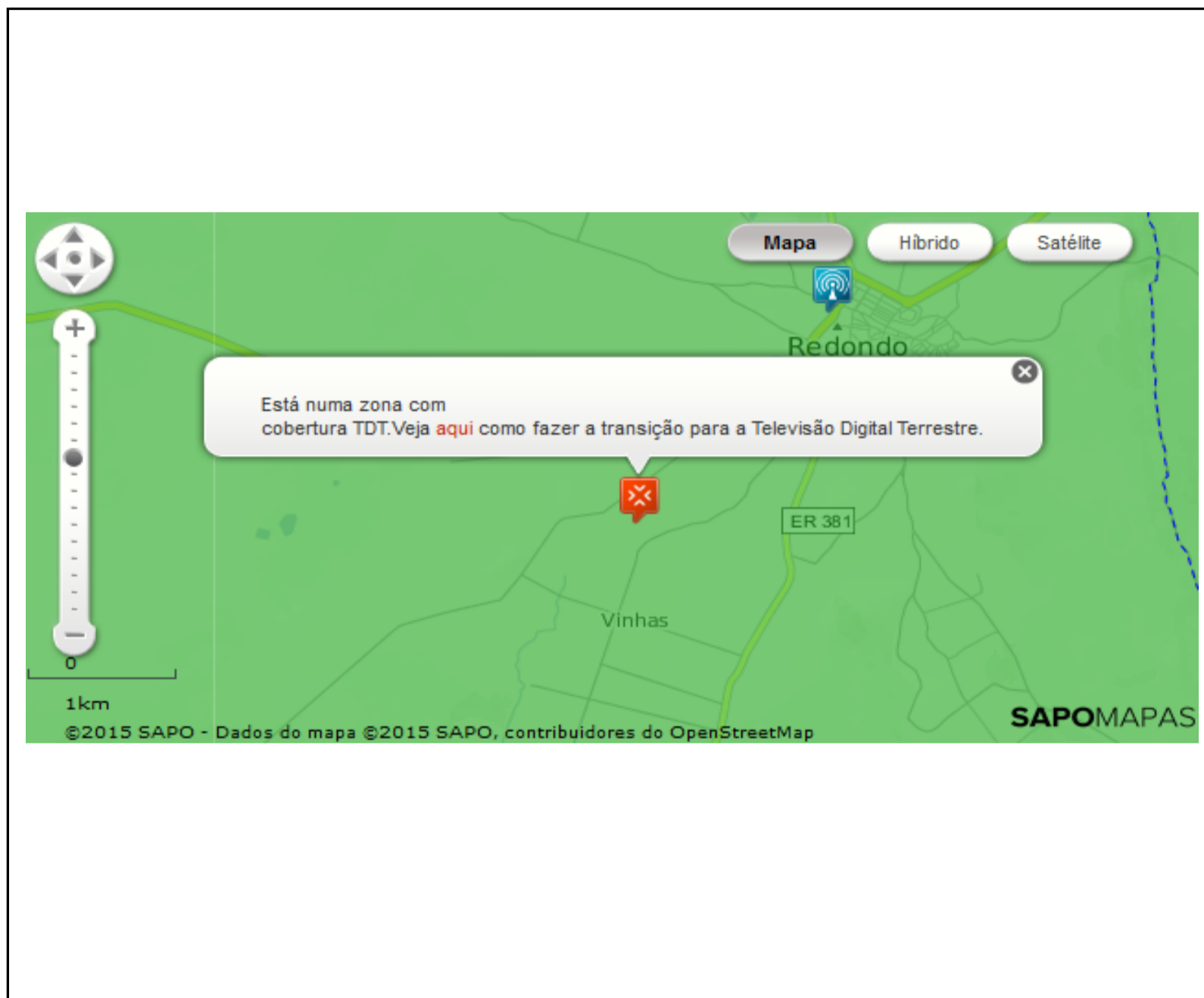

B Cobertura Indicada pela MEO

Tipo de Cobertura: TDT (Televisão Digital Terrestre)

Emissor(es) 'Best Server':

Opção 1:	Redondo	Canal:	56
Opção 2:	Mendro	Canal:	40

Anexo 2: Metodologia

A Metodologia usada nas Medições

Neste estudo, seguiu-se a metodologia de análise adotada pela DGE1, coligindo-se os dados recolhidos através de uma estação móvel de monitorização do espectro, imobilizada, de acordo com o preceituado na Rec. ITU-R SM.1875, em locais considerados representativos.

Refira-se que, a análise de cobertura não se baseia exclusivamente nos valores de campo elétrico encontrados e que, adicionalmente, são tidos em consideração outros indicadores de desempenho da rede complementares, como: MER, BER, relação C/N, espectro OFDM, diagrama de constelação e de ecos, confrontando-os ainda com a análise visual da programação disponibilizada pelo MUX A, através da desmodulação do sinal DVB-T.

Na aquisição de dados a 10 m de altura, foi utilizada uma estação móvel de monitorização do espectro, assim como os diversos dispositivos auxiliares nela integrados.

O esquema genérico de interligação dos vários equipamentos afetos ao sistema de aquisição de dados imóvel, a 10 m de altura, é o que se apresenta em seguida.

Na vertente imóvel de aquisição de dados a 10 m de altura, foi utilizada uma estação móvel de monitorização do espectro, assim como os diversos dispositivos auxiliares nela integrados.



Nesta configuração de medida, inclui-se um analisador dedicado para DVB-T, da marca Rohde & Schwarz, modelo ETL, instalado na unidade móvel e ligado a uma antena log-periódica, da marca R&S, modelo HL040, para faixa de frequências: 400 –3600 MHz, em polarização horizontal, instalada num mastro hidráulico-pneumático, subido a uma altura de 10 m do solo.



As medições efetuadas seguem rigorosamente o procedimento definido e apresentado na Recomendação ITU-R SM.1875 (04/2010), sendo que, o sistema de recolha de dados realiza, de modo automático, a rotação da antena completa ao longo de 360°, no plano horizontal, em passos de 5°, posicionando-se em seguida, no azimute onde foi o obtido o máximo de sinal, e que corresponderá à direção do emissor TDT que melhor serve aquela localização, escolhida para a medição. Na posição do máximo do sinal recebido, adquirem-se, durante 1 minuto, 60 amostras do nível de intensidade de campo, a uma taxa de amostragem de 1 Hz (1 amostra/s), que serão usadas para o cálculo da mediana do sinal e respetivo desvio padrão.